

**KT PORTFÖY KISA VADELİ KİRA SERTİFİKALARI KATILIM FONU**

1 OCAK - 31 ARALIK 2020 HESAP DÖNEMİNE AİT  
PERFORMANS SUNUŞ RAPORU VE  
YATIRIM PERFORMANSI KONUSUNDA KAMUYA  
AÇIKLANAN BİLGİLERE İLİŞKİN RAPOR

## KT PORTFÖY KISA VADELİ KİRA SERTİFİKALARI KATILIM FONU

### YATIRIM PERFORMANSI KONUSUNDA KAMUYA AÇIKLANAN BİLGİLERE İLİŞKİN RAPOR

KT Portföy Kısa Vadeli Kira Sertifikaları Katılım Fonu'nun (Fon) 1 Ocak – 31 Aralık 2020 dönemine ait ekteki performans sunuş raporunu Sermaye Piyasası Kurulu'nun Seri: VII-128. 5 sayılı "Bireysel Portföylerin ve Kolektif Yatırım Kuruluşların Performans Sunumuna, Performansa Dayalı Ücretlendirilmesine Kolektif Yatırım Kuruluşlarını Notlandırma ve Sıralama Faaliyetlerine İlişkin Esaslar Hakkında Tebliğ'inde yer alan performans sunum standartlarına ilişkin düzenlemeleri çerçevesinde incelemiş bulunuyoruz.

İncelememiz sadece yukarıda belirtilen döneme ait performans sunumunu kapsamaktadır. Bunun dışında kalan dönemler için inceleme yapılmamış ve görüş oluşturulmamıştır.

Görüşümüze göre Fon'un 1 Ocak - 31 Aralık 2020 dönemine ait performans sunuş raporu KT Portföy Kısa Vadeli Kira Sertifikaları Katılım Fonu'nun performansını ilgili Tebliğ'de belirtilen performans sunuş standartlarına ilişkin düzenlemelere uygun olarak doğru bir biçimde yansıtmaktadır.

#### Diğer Husus:

Fon'un 31 Aralık 2020 tarihi itibarıyla kamuya açıklanmak üzere ayrıca hazırlanacak yıllık finansal tabloları üzerindeki bağımsız denetim çalışmalarımız henüz tamamlanmamış olup; söz konusu finansal tablolara ilişkin bağımsız denetim çalışmalarımızın tamamlanmasını müteakiben ilgili bağımsız denetim raporumuz ayrıca tanzim edilecektir.

KTV Fon yönetim ücret giderleri hesaplamasında izahnamede yer alan günlük azami oran 0,00411 oranından hesaplanmıştır. Bunun sonucunda hesaplanan yönetim ücreti tutarı 18.406.845 TL'dir. Mizanda belirtilen fon yönetim ücret oranı 18.377.770 TL'dir. Fark 29.075 TL'dir. Farkın sebebi sistemsel bir hatadan kaynaklandığı belirtilmiştir. Takasbank ile her ay mutabık kalındığı bilgisi alınmıştır.

DENGE BAĞIMSIZ DENETİM SERBEST MUHASEBECİ MALİ MÜŞAVİRLİK A.Ş.  
MAZARS Üyesi



Aziz Murat Demirtaş, SMMM  
Sorumlu Denetçi

İstanbul, 28 Ocak 2021

**KT PORTFÖY KISA VADELİ KİRA SERTİFİKALARI KATILIM FONU  
PERFORMANS SUNUM RAPORU**

**A. TANITICI BİLGİLER**

PORTFÖYE BAKIŞ Halka arz tarihi :		10.08.2017	YATIRIM YÖNETİMİNE İLİŞKİN BİLGİLER		
Tarih	31.12.2020	Fonun Yatırım Amacı		Portföy Yöneticileri	
Fon Toplam Değeri (TL)	521.328.133,91	Fon ağırlıklı olarak kira sertifikalarına yatırım yapacaktır. Ayrıca fon portföyünün tamamı devamlı olarak katılma hesapları ile Kurulca uygun görülen ve Danışma Kurulu'ndan icazeti alınan uluslararası kabul görmüş faizsiz finans ilkelerine uygun diğer para ve sermaye piyasası araçlarından oluşur.		Hamit KÜTÜK Serkan ANIL Erkan Sevinç	
Birim Pay Değeri (TL)	1,555687				
Yatırımcı Sayısı	2.945			En Az Alınabilir Pay Adedi	
Tedavül Oranı %	0,56				
Portföy Dağılımı %	100,00				
Kamu Kesimi Kira Sertifikası SUKUK	0,89			1	
Özel Sektör Kira Sertifikası (SUKUK)	85,91				
Hisse Senedi	0,00				
Değerli Maden XAU	0,00			Yatırım Stratejisi	
Taahhüt İşlemler	3,84				
Katılım Hesabı	9,36				
Yatırım Fonu	0,00				
Yabancı Kira Sertifikası (TÜRK)	0,00	Fon içerisinde en az %80 oranında, aylık ağırlıklı ortalama vadesi 25-90 gün aralığında olacak şekilde, kamu (T.C. Hazinesi tarafından ihraç edilmiş) ve özel sektör (ağırlıklı olarak katılım bankaları tarafından ihraç edilmiş) kira sertifikaları bulunur. Risk değeri 2 olmasına bağlı olarak, yatırımcılarına oldukça stabil bir getiri sunabilmektedir. Fonda aynı gün valörle (T+0) yani işlem anında görülen fiyat ile alım satım yapılabildiği için özellikle kısa vadeli birikimlerin değerlendirilmesi için uygundur.			
Yabancı Hisse Senedi	0,00				
Yabancı Kira Sertifikası (SUKUK)	0,00				
Döviz (usd)	0,00				
		Yatırım Riskleri			
<b>Hisse Senedi Sektörel Dağılım %</b>	<b>0,00</b>				
Çimento	0,00			Yatırımcılar Fon'a yatırım yapmadan önce Fon'la ilgili temel yatırım risklerini değerlendirmelidir. Fon'un maruz kalabileceği temel risklerden kaynaklanabilecek değişimler sonucunda Fon birim pay fiyatında başlangıç değerinin altına düşebileceğini yatırımcılar göz önünde bulundurulmalıdır. Fonun maruz kalabileceği riskler şunlardır: 1) Piyasa Riski: Piyasa riski ile borçlanmayı temsil eden finansal araçların, kira sertifikalarının, ortaklık paylarının, diğer menkul kıymetlerin, döviz ve dövize endeksli finansal araçlara dayalı türev sözleşmelere ilişkin taşınan pozisyonların değerinde, kâr payı oranlarında, ortaklık payı fiyatları ve döviz kurlarındaki dalgalanmalar nedeniyle meydana gelebilecek zarar riski ifade edilmektedir. Söz konusu risklerin detaylarına aşağıda yer verilmektedir: a- Kâr Payı Oranı Riski: Fon portföyüne (katılma hesabı gibi) kâra katılım olanağı sağlayan bankacılık ürünlerinin dahil edilmesi halinde, söz konusu ürünlerin sağlayacağı kâr payının miktarında piyasalarda yaşanabilecek kâr payı oranları değişimleri nedeniyle oluşan risktir. b- Kur Riski: Fon portföyüne yabancı para cinsinden varlıkların dahil edilmesi halinde, döviz kurlarında meydana gelebilecek değişiklikler nedeniyle Fon'un maruz kalacağı zarar olasılığını ifade etmektedir. 2) Karşı Taraf Riski: Karşı tarafın sözleşmeden kaynaklanan yükümlülüklerini yerine getirmek istememesi ve/veya yerine getirememesi veya takas işlemlerinde ortaya çıkan aksaklıklar sonucunda ödemenin yapılamaması riskini ifade etmektedir. 3) Likidite Riski: Fon portföyünde bulunan finansal varlıkların istenildiği anda piyasa fiyatından nakde dönüştürülebilmesi halinde ortaya çıkan zarar olasılığıdır. 4) Katılım Esaslı İşlem Riski: Fon portföyüne ileri valörlü kira sertifikaları dahil edilmesi halinde, başlangıç yatırımı ile başlangıç yatırımının üzerinde pozisyon alınması sebebiyle, başlangıç yatırımından daha yüksek zarar kaydedebilme olasılığı katılım esaslı işlem riskini ifade eder. 5) Operasyonel Risk: Operasyonel risk, fonun operasyonel süreçlerindeki aksamalar sonucunda zarar oluşması olasılığını ifade eder. Operasyonel riskin kaynakları arasında kullanılan sistemlerin yetersizliği, başarısız yönetim, personelin hatalı ya da hileli işlemleri gibi kurum içi etkenlerin yanı sıra doğal afetler, rekabet koşulları, politik rejim değişikliği gibi kurum dışı etkenler de olabilir. 6) Yoğunlaşma Riski: Belli bir varlığa ve/veya vadeye yoğun yatırım yapılması sonucu fonun bu varlığın ve vadenin içerdiği risklere maruz kalmasıdır. 7) Korelasyon Riski: Farklı finansal varlıkların piyasa koşulları altında belirli bir zaman dilimi içerisinde aynı anda değer kazanması ya da kaybetmesine paralel olarak, en az iki farklı finansal varlığın birbirleri ile olan pozitif veya negatif yönlü ilişkileri nedeniyle doğabilecek zarar ihtimalini ifade eder. 8) Yasal Risk: Fonun halka arz edildiği dönemden sonra mevzuatta ve düzenleyici otoritelerin düzenlemelerinde meydana gelebilecek değişikliklerden olumsuz etkilenmesi riskidir. 9) İhraççı Riski: Fon portföyüne alınan varlıkların ihraççısının yükümlülüklerini kısmen veya tamamen zamanında yerine getirememesi nedeniyle doğabilecek zarar ihtimalini ifade eder.	
Madencilik Kimya Petrol	0,00				
İmalat Sanayii	0,00				
Elektrik Gaz Ve Su	0,00				
İnşaat Ve Bayındırlık	0,00				
Toptan Ve Perakende Ticaret, Otel Ve Lokantalar	0,00				
Ulaştırma, Haberleşme Ve Depolama	0,00				
Mali Kuruluşlar	0,00				
Eğitim, Sağlık, Spor Ve Diğer Sosyal Hizmetler	0,00				
Metal Ana Sanayi	0,00				
Tarım, Orman Ve Balıkçılık	0,00				
Mesleki, Bilimsel Ve Teknik Faaliyetler	0,00				
Teknoloji	0,00				
Gayrimenkul Faaliyetleri	0,00				
Fon	0,00				
Diğer	0,00				

KT PORTFÖY KISA VADELİ KİRA SERTİFİKALARI KATILIM FONU  
PERFORMANS SUNUM RAPORU

B. PERFORMANS BİLGİSİ

YILLAR	KTV Toplam Net Getiri (%)	Karşılaştırma Ölçütünün Getirisi/Eşik Değer (%)	Enflasyon Oranı (ÜFE)	Portföyün Zaman İçinde Standart Sapması (%)	Karşılaştırma Ölçütünün Standart Sapması (%)	Bilgi Rasyosu	Sunuma Dahil Dönem Sonu Portföyün Toplam Değeri/Net Aktif Değeri		
							Portföyün Toplam Değeri (TL)	Portföyün Net Aktif Değeri (TL)	(%)
2017*	4,20%	3,20%	** 5,43%	0,01	1,17	13,76	93.109.924,62	93.191.972,33	1,00
30.06.2018	5,63%	4,23%	15,52%	0,02	1,96	20,70	149.176.164,89	149.056.112,29	1,00
31.12.2018	15,78%	12,10%	33,64%	4,63	4,85	42,75	440.939.781,53	441.509.343,21	1,00
30.06.2019	10,22%	8,88%	8,09%	3,49	3,94	19,14	1.044.362.831,11	1.045.730.864,73	1,00
31.12.2019	19,32%	23,25%	7,36%	7,16	12,03	-47,93	2.273.596.266,95	2.276.827.169,81	1,00
30.06.2020	3,83%	5,80%	6,17%	1,59	3,64	-37,58	1.095.729.327,82	1.097.234.538,99	1,00
31.12.2020	8,07%	9,05%	25,15%	0,03	0,07	-14,78	521.328.133,91	522.137.601,73	1,00

\* 10.08.2017 - 31.12.2017 dönemine aittir.

\* Ağustos - Aralık 2017 dönemi için hesaplama yapılmıştır.

\* Portföyün geçmiş performansı gelecek dönem performansı için bir gösterge olamaz.

01.01.2020 - 31.12.2020 Getiriler

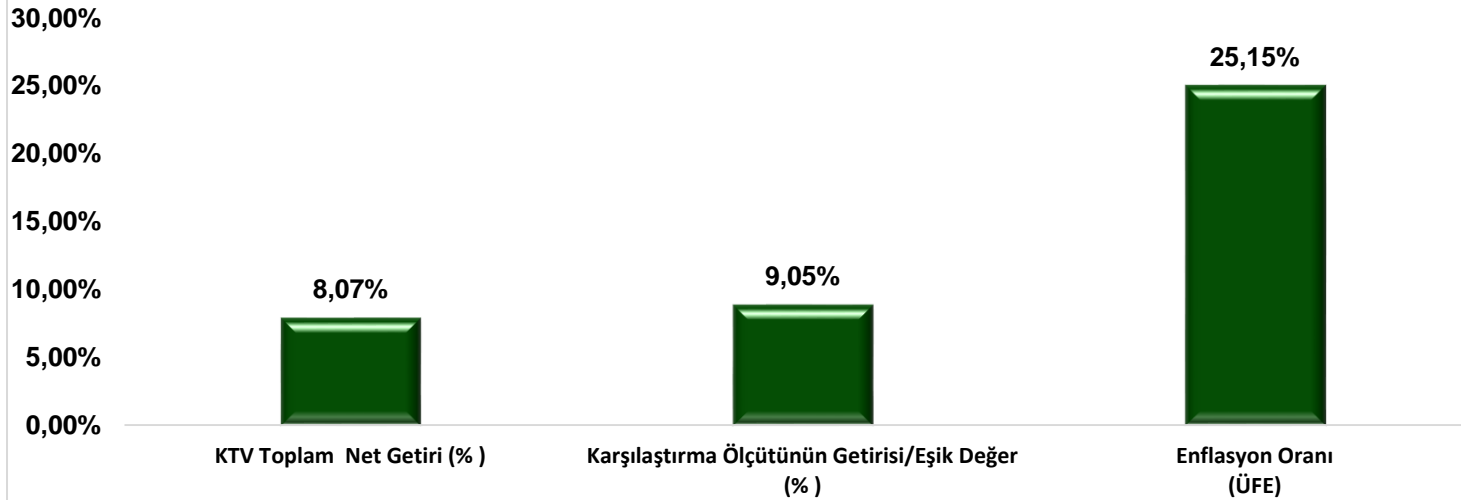

**KT PORTFÖY KISA VADELİ KİRA SERTİFİKALARI KATILIM FONU**  
**PERFORMANS SUNUM RAPORU**

**C. DİPNOTLAR**

1. Fonumuz, KT Portföy Yönetimi A.Ş. Tarafından yönetilmektedir. KT Portföy Yönetimi A.Ş. ("Şirket") 26 Mayıs 2015 tarihinde İstanbul'da kurulup tescil edilmiş bir sermaye şirkettir. Şirket Kuveyt Türk Katılım Bankası A.Ş.'nin % 100 oranında iştirakidir. Şirketin, 2020 Aralık sonu itibarıyla yönettiği portföy büyüklüğü 3 milyar 505 milyon TL'dir.

2. Fon portföyünün yatırım amacı, stratejisi ve yatırım riskleri "Tanıtıcı Bilgiler" bölümünde belirtilmiştir.

3. Fonun 01 Ocak - 31 Aralık döneminde sağladığı net getiri oranı: 8.07 %

Fonun dönem getirisini etkileyen piyasa koşullarını yansıtan yatırım ürünleri getirileri aşağıda yer almaktadır.

Karşılaştırılan Endeks ve Ağırlıkları	Ağırlık	Başlangıç Tarihi	Bitiş Tarihi	Karşılaştırma Ölçütü Getirileri	Karşılaştırma Ölçütünün Ağırlıklandırılmış Getiri
		01.01.2020	31.12.2020		
%50 BIST-KYD Kamu Kira Sertifikaları Endeksi	50,00%	204,1606	222,2019	8,84%	4,42%
%30 BIST-KYD Özel Kira Sertifikaları Endeksi	30,00%	179,0208	194,8387	8,84%	2,65%
%20 BIST-KYD 1 Aylık TL Kâr Payı Endeksi	20,00%	222,0486	244,0427	9,91%	1,98%
					<b>9,05%</b>

4. Yönetim ücretleri, vergi, saklama ücretleri ve diğer faaliyet giderlerinin günlük brüt varlık değerlere oranının ağırlıklı ortalaması aşağıdaki gibidir:

Açıklama	(TL)	Toplam Portföy Giderlerine Oranı (%)
Noter Harç ve Tastik Giderleri	856,78	0,0001%
İlan Giderleri	68,35	0,0000%
Sigorta Ücretleri	0,00	0,0000%
Bağımsız Denetim Ücreti	18.585,00	0,0015%
Katılma Belgesi	0,00	0,0000%
Saklama Giderleri	1.784.169,48	0,1458%
Fon Yönetim Ücreti	18.377.769,96	1,5019%
Endeks Lisans Ücreti	8.425,20	0,0007%
SMMM Hizmet Bedeli	3.464,63	0,0003%
Kurul Kayıt Ücreti	181.152,91	0,0148%
Kamuyu Aydınlatma Platformu Gideri	320,67	0,0000%
EFT ve Diğer Transfer Bedelleri	41.713,70	0,0034%
<b>İşletim Giderleri Toplamı</b>	<b>20.416.526,68</b>	<b>1,6685%</b>
<b>Aracılık Komisyonu Giderleri Toplamı</b>	<b>433.207,50</b>	<b>0,0354%</b>
Ödenecek Vergiler	0,00	0,0000%
Peşin Ödenen Vergilerin Gider Yazılan Bölümü	0,00	0,0000%
Diğer Vergi, Resim, Harç vb. Giderler	1.350,61	0,0001%
Diğer Giderler	0,00	0,0000%
<b>Toplam Giderler</b>	<b>20.851.084,79</b>	<b>1,7040%</b>
<b>Ortalama Fon Toplam Değeri</b>	<b>1.223.647.836,11</b>	<b>100,0000%</b>
<b>Toplam Giderlerin Ortalama Fon Toplam Değerine Oranı</b>	<b>0,0170</b>	

5. Performans sunum döneminde Fon'un yatırım stratejisi ve bant aralığında değişim olmamıştır.

Dönem	Karşılaştırma ölçütü	Fon Getirisi	Karşılaştırma Ölçütü Getirisi
31.12.2019	%50 BIST-KYD Kamu Kira Sertifikaları Endeksi + %30 BIST-KYD 1 Aylık TL	8,07%	9,05%
31.12.2020	Kâr Payı Endeksi + %20 BIST-KYD Özel Kira Sertifikaları Endeksi		

6. Yatırım fonlarının portföy işletmesinden doğan kazançları kurumlar vergisi ve stopajdan muaftır.

7. Fon'un yatırım stratejisi bant aralığına göre; asgari %80'i Kamu ve Özel Sektör Kira Sertifikalarına yatırılmalıdır. Tek bir bankadaki katılma hesabı tutarı fon toplam değerinin %10'unu, toplam katılma hesabı tutarı da fon toplam değerinin %25'ini geçmemelidir. Tek bir ihraççıya ait kira sertifikaları ve katılma hesabı toplamı da fon toplam değerine göre oranı maksimum %25 olmalıdır. Ancak belirtilen tarihlere (% olarak) 12.02.2020 de 3.0574, 13.02.2020 de 2.9618, 26.02.2020 de 0.1206, 16.03.2020 de 0.0958, 24.03.2020 de 0.6219, 26.03.2020 de 0.1385, 30.04.2020 de 1.4097, 27.05.2020 de 4.7173, 04.08.2020 de 0.18 10.09.2020 de 0.41 24.09.2020 de 7.12, 02.10.2020 de 0.22, 28.10.2020 de 0.05, 3.11.2020 de 0.12, 01.12.2020 de 1.85 Kamu ve Özel Sektör Kira Sertifikalarında, 27.05.2020 de 0.8981 Katılma Hesabı sınırlamalarında ihlaller olduğu gözlemlenmiştir. İhlallerin en uzununu 12 iş günü sürmüş olup tek bir ihraççıya ait kira sertifikalarının toplamı kategorisinde yaşanmıştır. Fonda yaşanan ihlallerin ortalama süresi 6 gündür.

8. 2020 yılının ilk yarısında yüksek seyreden kira sertifikaları getirileri, fonun getirisini desteklemiştir. Uzun vadeli Kamu Kira Sertifikaları ciddi boyutlarda sermaye kazancı yaratmıştır. Fon ağırlıklı olarak özel sektör kira sertifikalarına yatırım yapmıştır. Yine yılın ilk yarısında Katılım Hesaplarından sağlanan getiri fonun getirisini önemli ölçüde desteklemiştir. Fonun 2020 yılı için dönem getirisi ve karşılaştırma ölçütü getirisi yukarıdaki tabloda verildiği gibi gerçekleşmiştir.

**KT PORTFÖY KISA VADELİ KİRA SERTİFİKALARI KATILIM FONU**  
**PERFORMANS SUNUM RAPORU**

**D. İLAVE BİLGİLER VE AÇIKLAMALAR**

Başlangıç Tarihi	1 Ocak 2020
Rapor Tarihi	31 Aralık 2020
Gün Sayısı	366
Azami gider oranı	2,56%
Gerçekleşen Getiri	8,07%
Hedeflenen Karşılaştırma Ölçütü Getirisi	9,05%
Nispi Getiri	-0,90%

Fon Halka Arz Tarihi	10 Ağustos 2017
Rapor Tarihi	31 Aralık 2020
Halka Arz Tarihi İtibariyle Fon Getirisi	43,92%

Başlangıç Tarihi	1 Ocak 2020
Rapor Tarihi	31 Aralık 2020
Net Getiri	8,07%
Net Gider Oranı	1,70%
Brüt Getiri	9,77%